142mm

210mm

ИНСТРУКЦИЯ

ПО ЭКСПЛУАТАЦИИ И МОНТАЖУ

PUMPMAN

Насос погружной скважинный серий

STM, TMS, SKM, TSSM, SM

Паспорт изделия

Уважаемый покупатель, благодарим вас за покупку.
Перед началом эксплуатации данного устройства, пожалуйста, внимательно прочитайте данную инструкцию и сохраните ее для последующего обращения. Просьба убедиться, что в гарантийном талоне (стр. 17) присутствует штамп магазина, подпись продавца, дата продажи и модель насоса. При покупке, покупателю следует проверить насос на наличие дефектов.

Оглавление

1. Описание прибора....4
2. Общие сведения....4
3. Технические характеристики....5
4. Указания по технике безопасности....8
5. Транспортировка и хранение....9
6. Монтаж....9
7. Ввод в эксплуатацию и техническое обслуживание....11
8. Возможные неисправности и их устранение....12
9. Гарантийный талон....13
10. Условия гарантийного обслуживания....14

1.Описание прибора

Комплект поставки:

- Насос в сборе (пускозащитное устройство смонтировано на шнуре питания)
- Инструкция по эксплуатации

2.Общие сведения

Скважинные центробежные погружные насосы PUMPMAN серий STM, TMS, SKM, TSSM и SM предназначены для бытового использования и применяются для подачи чистой холодной воды из скважин, глубоких колодцев, водоёмов для водоснабжения зданий, ирригации.

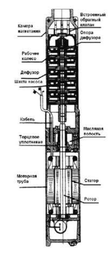

STM SM

Данное оборудование соответствует ТР ТС 004/2011 «О безопасности низковольтного оборудования», ТР ТС 020/2011 «Электромагнитная совместимость» и ТР ТС 010/2011 «О безопасности машин и оборудования».
Рабочие жидкости: Чистые маловязкие невзрывоопасные жидкости (PH: 6,5 – 8,5), без твердых или длинноволокнистых включений. Максимальное содержание песка в воде не должно превышать 50 г/м3 для насосов серии TMS и STM, для серии SKM - 10г/м3, 250г/м3 для серий SM и TSSM.
Более высокая концентрация песка сокращает срок службы насоса и повышает опасность его блокирования. Если насос предполагается использовать для подачи жидкости, плотность которой отличается от плотности воды, то в этом случае. вследствие изменения гидравлической мощности, необходимо обратить внимание на требуемую мощность электродвигателя привода.

Рис. 1

3.Технические характеристики

Диаметр насоса - TSSM0.9 - 2", TSSM0.8 и 3STM - 3", остальные

Максимальная глубина погружения – 80 метров

Допустимая температура перекачиваемой жидкости: 5 °C – 40 °C

Сеть питания: 220В / 50Гц.

Частота вращения двигателя: 2900 об/мин

Встроенная защита от перегрева.

Защита по превышению тока в пускозащитном устройстве.

Обмотка двигателя 100% медь.

Двигатель заполнен пищевым маслом.

Модель	Мощность, кВт	Диаметр выходного отверстия, дюйм	Длина кабеля, м	Макс. Напор(H), м	Макс. Напор(H), мМакс. Поток (Q),м³/ч
4TMS5.1-38/5	0,37	1 1/4"	20	38	5,1
4TMS5.1-45/6	0,6	1 1/4"	20	45	5,1
4TMS5.1-52/7	0,75	1 1/4"	10	52	5,1
3STM3-10 (N)	0,25	1"	1,5 : 20(N)	42	3
3STM3-14(N)(NS)	0,37	1"	20 : 30(N): 1,5(NS)	60	3
3STM3-20 (N)(NS)	0,55	1"	20 : 40(N): 1,5(NS)	85	3
3STM3-27	0,75	1"	20	115	3
3STM3-37	1,1	1"	20	155	3
3STM4-20	0,75	1"	20	82	4,3
3STM4-28	1,1	1"	20	115	4,3
4STM2-7	0,25	1 1/4"	30	49	3,3
4STM2-9	0,37	1 1/4"	40	63	3,3
4STM2-12	0,55	1 1/4"	50	64	3,3
4STM2-15	0,75	1 1/4"	60	105	3,3
4STM4-6	0,37	1 1/4"	1,5	44	6
4STM4-10 (V)	0,75	1 1/4"	1,5(30)	73	6
4STM4-14 (V)	1,1	1 1/4"	1,5(40)	102	6
4STM6-8	0,75	1 1/4"	1,5	58	8,4
4STM6-11	1,1	1 1/2"	1,5	80	8,4
TSSM1.2-50-0.37	0,37	3/4"	10	75	1,8
TSSM1.8-50-0.55	0,5	1"	10	100	1,8
TSSM0.9-50-0.2	0.2	1/2"	20	53	1.1
TSSM0.8-50-0.37	0,37	1"	10	98	1,1
TSSM2-100-0.75	0,75	1"	10	130	1,8
4SKM-100	0,75	1"	20	55	2,4
4SM2-8F	0,37	1 1/4"	20	48	3,6
4SM2-10F	0,55	1 1/4"	30	60	3,6
4SM2-13F	0,75	1 1/4"	30	78	4
4SM2-17F	1,1	1 1/4"	40	101	4
4SM2-21F	1.5	1 1/4"	40	126	4
4SM3-6F	0,37	1 1/4"	20	38	4
4SM3-9F	0,55	1 1/4"	30	57	4
4SM3-12F	0,75	1 1/4"	30	76	4
4SM5-4	0,37	1 1/2"	20	26	6,5
4SM5-6	0,55	1 1/2"	30	39	6,5
4SM5-8	0,75	1 1/2"	30	53	6,5

Модель	Мощность		производительность						
			М³/ч	0	1	2	3	4	4,5	5,1
1-фаза 220V	кВт	Л.с.	Л/мин	0	17	34	50	67	75	85
4TMS5.1-38/5	0,37	0,5	Напор(м)	38	35	31	27	19	15	10
4TMS5.1-45/6	0,55	0,75		45	43	40	34	27	22	12
4TMS5.1-52/7	0,75	1		52	50	47	40	33	25	15

Модель	Мощность		производительность									
			М³/ч	0,4	0,8	1,2	1,6	2,0	2,4	2,8	3,2	3,6	4,0
1-фаза 220V	кВт	Л.с.	Л/мин	6,6	13,3	20	26,6	33,3	40	46,6	53,3	60	66,6
3STM3-10	0,25	0,33	Напор(м)	40	37	32	29	22	15	7			
3STM3-14	0,37	0,5		56	50	45	38	30	20	10			
3STM3-20	0,55	0,75		78	70	60	50	40	26	12			
3STM3-27	0,75	1		106	95	82	68	53	35	18			
3STM3-37	1,1	1,5		140	125	110	91	71	50	23			
3STM4-20	0,75	1		80	77	74	70	67	60	53	43	30	13
3STM4-28	1,1	1,5		115	111	107	100	92	84	74	57	40	18

Модель	Мощность		М³/ч	0	0.3	0.6	0.9	1.2	1.5	1.8	2.1	2.4	2.7	3.0	3.3
1-фаза 220V	кВт	Л.с.	Л/мин	0	5	10	15	20	25	30	35	40	45	50	55
4STM2-7	0,25	0,33	Напор(м)	49	48	48	47	46	44	41	38	35	30	26	21
4STM2-9	0,37	0,5		63	62	62	61	59	56	53	49	44	39	33	27
4STM2-12	0,55	0,75		84	83	82	81	79	75	70	65	59	52	44	36
4STM2-15	0,75	1		105	104	103	101	98	94	88	82	74	65	55	45

Модель	Мощность		производительность					
			М³/ч	0	0,5	1	1,5	2
1-фаза 220V	кВт	Л.с.	Л/мин	0	8,3	16,6	25	33,3	40
4SKM-100	0,75	1,0	Напор(м)	55	40	27	17	10	4

Модель	Мощность		М³/ч	0,4	0,8	1,2	1,6	2,0	2,4
1-фаза 220V	кВт	Л.с.	Л/мин	6,6	13,3	20	26,6	33,3	40
TSSM0.8-50-0.37	0,37	0,5	Напор(м)	60	30	2,6			
TSSM0.9-50-0.2	0,2	0,27		45	18	2,9			
TSSM1.2-50-0.37	0,37	0,5		73	42	8	2		
TSSM1.8-50-0.55	0,55	0,75		87	72	43	21		
TSSM2-100-0.75	0,75	1,0		125	113	98	70	40	12

Модель	Мощность		производительность						
			М³/ч	0,6	1,2	1,8	2,4	3	3,6
1-фаза 220V	кВт	Л.с.	Л/мин	10	20	30	40	50	60
4STM4-6	0,37	0,5	Напор(м)	42	41	40	39	36	33
4STM4-10	0,75	1		70	69	67	65	61	55
4STM4-14	1,1	1,5		98	96	94	91	85	77

Модель	Мощность		производительность						
			М³/ч	1,2	2,4	3,6	4,8	6,0	7,2
1-фаза 220V	кВт	Л.с.	Л/мин	20	40	60	80	100	120
4STM6-8	0,75	1	Напор(м)	54	52	50	45	38	30
4STM6-11	1,1	1,5		74	72	69	62	52	41

Модель	Мощность		производительность										
	кВт	Л.с.	М³/ч	0	0,4	0,8	1,2	1,6	2,0	2,4	2,8	3,2	3,6	4,0
4SM2-8F	0,37	0,5	Напор (м)	48	47	43	40	37	33	30	27	20	5	
4SM2-10F	0,55	0,75		60	59	55	50	48	42	38	32	28	17	
4SM2-13F	0,75	1		78	76	70	64	60	55	48	42	37	24	0
4SM2-17F	1,1	1,5		101	98	91	84	78	72	65	56	45	32	5
4SM2-21F	1,5	2		126	124	114	105	96	88	77	66	58	41	10
4SM2-25F	2,2	3		150	142	130	124	116	102	96	85	77	68	16
4SM2-28F	2,2	3		168	164	155	142	128	117	106	92	81	77	18
4SM2-32F	3,0	4		190	186	174	160	143	131	122	104	93	79	29
4SM2-36F	3.0	4		216	213	197	183	165	154	137	118	103	85	41
4SM2-39F	3.0	4		234	228	211	195	180	163	148	125	110	93	55
4SM2-42F	4.0	5.5		252	245	225	216	195	177	160	135	118	98	58
4SM2-46F	4.0	5.5		276	269	251	230	214	193	177	150	131	111	70
4SM2-50F	5.0	7		300	295	270	251	230	210	186	160	140	120	79
4SM3-6F	0.37	0.5		38	36	34	32	30	28	24	22	21	18	13
4SM3-9F	0.55	0.75		57	55	53	51	45	43	41	38	32	28	20
4SM3-12F	0.75	1		76	73	70	68	63	60	57	52	44	37	28
4SM3-15F	1.1	1.5		94	91	88	85	81	78	73	65	57	48	37
4SM3-18F	1.1	1.5		113	110	108	103	98	90	86	77	69	57	43
4SM3-20F	1.5	2		132	130	128	126	120	114	105	98	83	70	57
4SM3-23F	2.2	3		162	160	158	155	148	138	130	118	103	89	67
4SM3-25F	2.2	3		193	189	183	181	177	165	153	140	123	104	78
4SM3-28F	3.0	4		228	224	222	217	204	194	183	168	146	122	94
4SM3-32F	3.0	4		260	258	254	246	233	220	207	190	166	139	107

Модель	Мощность		производительность											
	кВт	Л.с.	М³/ч	0	0,5	1	1,5	2	2,5	3	3,5	4	4,5	5	5,5	6	6,5
4SM5-4F	0,37	0,5	Напор (м)	26	25	27	23	22	21	20	19,5	18	17	16	15	10	7
4SM5-6F	0,55	0,75		39	38	34	36	34	31	30	28	26	24	22	18	18	15
4SM5-8F	0,75	1		53	51	49	45	44	42	40	38	36	33	30	27	24	17
4SM5-12F	1,1	1,5		80	77	71	68	64	62	61	58	55	50	48	46	37	23
4SM5-17F	1,5	2		110	101	97	90	84	81	77	70	64	62	60	56	45	38
4SM5-21F	2,2	3		138	124	119	105	103	101	98	96	90	82	78	68	57	42
4SM5-25F	2,2	3		163	158	142	137	122	118	115	107	102	100	95	83	72	53
4SM5-29F	3,0	4		188	178	164	156	148	136	130	123	119	110	104	97	85	67
4SM5-31F	3,0	4		202	179	175	170	167	159	150	143	138	130	128	102	90	70
4SM5-38F	4,0	5,5		247	138	231	220	211	197	190	178	170	169	143	123	98	77
4SM5-43F	4,0	5,5		279	268	259	251	241	230	221	209	197	182	164	142	119	81

Модель	Мощность		производительность										
	кВт	Л.с.	М³/ч	0	1	2	3	4	5	6	7	8	9	10	11
4SM8-5F	0,75	1	Напор (м)	29	28	26	24	23	21	19	17	16	12	8	5
4SM8-7F	1,1	1,5		43	41	40	38	36	32	30	27	25	18	13	8
4SM8-10F	1,5	2		62	58	54	52	45	43	41	36	31	22	19	12
4SM8-12F	2,2	3		75	71	66	61	56	51	48	45	40	34	26	18
4SM8-15F	2,2	3		94	88	83	78	71	68	62	58	51	45	34	25
4SM8-18F	3,0	4		112	105	98	90	83	78	73	68	59	48	39	28
4SM8-21F	4,0	5,5		130	121	113	106	99	94	88	82	72	66	46	30
4SM8-25F	4,0	5,5		156	148	137	128	120	112	107	98	87	72	56	35
4SM8-30F	5,5	7,5		187	178	166	156	147	139	133	124	112	108	79	54

*Все технические параметры данных изделий измерены в идеальных заводских условиях

TSSM с винтовым рабочим колесом из нержавеющей стали

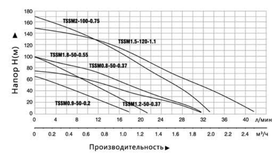

4.Указания по технике безопасности

4.1.Общие сведения технике безопасности
Это руководство по монтажу и эксплуатации содержит принципиальные указания, которые должны выполнятся при монтаже, эксплуатации и техническом обслуживании. Поэтому перед монтажом и вводом в эксплуатацию они обязательно должны быть изучены установщиком, соответствующим персоналом или потребителем. Необходимо соблюдать не только общие требования по технике безопасности, приведённые в разделе «Указания по технике безопасности», но и специальные указания, приводимые в других разделах.

4.2. Обозначение символов, применяемых в данной инструкции.
Указания по технике безопасности, содержащиеся в данной инструкции по эксплуатации, невыполнение которых может повлечь опасные для жизни и здоровья людей последствия.

Указания, невыполнение которых может вызвать повреждение прибора и нарушить его нормальное функционирование.

4.3. Квалификация и обучение обслуживающего персонала
Персонал, выполняющий эксплуатацию, техническое обслуживание и контрольные осмотры, а также монтаж оборудования должен иметь соответствующую выполняемой работе квалификацию.

4.4. Опасные последствия несоблюдения указаний по технике безопасности
Несоблюдение указаний по технике безопасности может повлечь за собой как опасные последствия для здоровья и жизни человека, так и создать опасность для окружающей среды и оборудования. Несоблюдение указаний по технике безопасности может также сделать недействительными любые требования по возмещению ущерба и гарантийному ремонту оборудования.
В частности, несоблюдение требований техники безопасности может вызвать:
• отказ важнейших функций оборудования;

• неэффективность указанных методов по уходу и техническому обслуживанию;
• опасность для здоровья и жизни людей, вследствие воздействия электрических или механических факторов.
При выполнении работ должны соблюдаться приведенные в данном руководстве по эксплуатации и монтажу указания по технике безопасности, существующие предписания по технике безопасности, а также всевозможные предписания по выполнению работ, эксплуатации оборудования и технике безопасности, действующие у потребителя.

4.5. Указания по технике безопасности для потребителя или обслуживающего персонала
·Не демонтировать на работающем оборудовании установленные предохранители, блокирующие и предохраняющие устройство для защиты персонала от подвижных частей оборудования.
·Потребитель должен обеспечить выполнение всех работ по техническому обслуживанию, контрольным осмотрам и монтажу квалифицированными специалистами, допущенными к выполнению этих работ и в достаточной мере ознакомленными с ними в ходе подробного изучения руководства по эксплуатации и монтажу.
·Все работы должны проводиться обязательно при неработающем оборудовании. Должен соблюдаться порядок действий отключения оборудования, описанный в инструкции по эксплуатации и монтажу.
·По окончании работ должны быть снова установлены или включены все демонтированные защитные и предохранительные устройства. Перед повторным вводом в эксплуатацию необходимо выполнить указания, приведенные в разделе «Эксплуатация и техническое обслуживание».
4.6. Самостоятельное переоборудование и изготовление запасных узлов и деталей
Переоборудование или модификацию устройств разрешается выполнять только по договоренности с изготовителем. Фирменные запасные узлы и детали, а также разрешенные к использованию фирмой-изготовителем комплектующие призваны обеспечить надежность эксплуатации. Применение узлов и деталей других производителей может вызвать отказ изготовителя нести ответственность за возникшие в результате этого последствия.
4.7. Недопустимые режимы эксплуатации
Эксплуатационная надежность поставляемого оборудования гарантируется только в случае применения их в соответствии с функциональным назначением. Предельно допустимые значения, указанные в технических характеристиках, должны соблюдаться во всех случаях.

5.Транспортировка и хранение

Хранить оборудование необходимо в сухом месте, при температуре от -5°C до 40 °C. При хранении необходимо защитить его от возможного механического (удары, падения и т.п.) и внешнего (сырость, замерзание и т.п.) воздействия.
Запрещается эксплуатация насосного оборудования, после нахождения его при температурах ниже -10°C, в течении 30 мин. На период продолжительного простоя, если риск замерзания не исключен, слейте воду, отвинтив всасывающий трубопровод.

6.Монтаж

Установка должна быть произведена в соответствии со СНиПом 2.04.01.-85, под навесом в легко доступном месте, защищенном от риска замерзания.
Монтаж насоса может выполняться только квалифицированным персоналом. Запрещается устанавливать насос в местах, подверженных воздействию агрессивных сред, веществ, физических воздействий.
• Перед установкой внимательно осмотрите насос, проверьте кабельную вилку. Убедитесь, что повреждений нет и сопротивление изоляции больше 2 Ом.
• Электронасос должен быть оборудован устройством защиты от перегрева и перегрузки по току (пускозащитное устройство, ПЗУ). Насос должен быть заземлен (желто-зеленый провод). Схема подключения ПЗУ находится под крышкой пускозащитного устройства
• Запустите насос (не более чем на 0,5 мин), чтобы проверить правильность работы двигателя. Если вал вращается не в том направлении, необходимо переподключить насос.
·Плотно закрепите шланг, затем прикрепите (обязательно за две проушины) стальной трос, выдерживающий пятикратную массу насоса и шланга с водой
• Не перегибайте кабель, НЕ используйте его в качестве веревки.
• Опустить насос под воду, проследив, чтобы шнур питания не натягивался, и закрепить трос за перекладину или другое удерживающее устройство.
• Электронасос должен находиться на глубине менее 30 м, не допускайте попадания в насос грязи и травы. Не допускайте сухого хода.
• Не допускайте, чтобы люди, животные прикасались к воде во время работы электронасоса.
• Если электронасос расположен вдали от источника питания, используйте кабель с большим сечением, чтобы обеспечить достаточное рабочее напряжение.
• Если электронасос периодически останавливается, необходимо отключить питание и устранить неполадки.
• Нельзя использовать насос вне диапазона рабочих параметров.
• Электродвигатель должен быть сухим / изолирован от воды.
• НЕ прикасайтесь к насосу, если он подключен к источнику питания.

Примеры монтажа скважинного насоса

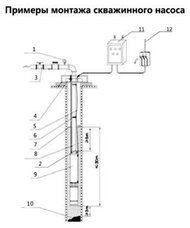

1. Манометр
2. Обратный клапан
3. Запорный клапан
4. Оголовок
5. Кабель
6. Хомут
7. Трос
8. Труба
9. Насос
10. Песок
11. ПЗУ
12. УЗО

Рис. 2

6.1.Подключение к электросети

Необходимо проследить, чтобы указанные нашильдике электрические данные соответствовали имеющемуся энергоснабжению.

Электроподключение должно производится квалифицированным специалистом и в соответствии с действующими правилами. Кабель электропитания не должен касаться насоса и трубопровода.

Запрещено подключать к питанию и эксплуатировать незаземленный насос, а также использовать для заземления нулевой провод питания.

7.Ввод в эксплуатацию и техническое обслуживание

Эксплуатация насоса без воды категорически запрещена. Рекомендуется установить защиту от сухого хода.

Шарикоподшипники мотора смазаны на весь срок службы. Во время эксплуатации никакого специального технического обслуживания торцевого уплотнения не требуется

8.Возможные неисправности и их устранение

Прежде чем осмотреть насос, не забудьте отключить электропитание.

Неполадки	Причины	Устранение неполадок
Не происходит запуск насоса	Низкое напряжение	Установите стабилизатор напряжения
	Нет напряжения	Проверьте проводку и пусковой кондесатор
	Засорился насос	Поднимите насос и прочистите рабочие колеса насоса. Разбор насоса должен прозводиться только квалифицированными специалистами.
	Поврежден кабель или вилка	Поврежден кабель или вилка
	Сгорела обмотка двигателя	Обратитесь в сервисный центр
	Срабатывает тепловая защита по причине блокировки рабочего колеса или работы без воды	Проверьте заполнение трубопровода водой, исправность обратного клапана и механического засорения рабочих колес. Насос запустится после остывания ротора(10-30 минут)
Низкая мощность насоса	Засорен трубопровод, обратный клапан или рабочие колеса насоса.	Поднимите насос и прочистите обратный клапан, трубу и рабочие колеса насоса. Разбор насоса должен прозводиться только квалифицированными специалистами.
	Повреждено рабочее колесо насоса	Обратитесь в сервисный центр
	Уровень воды низкий и в насос попал воздух	Опустите насос глубже и заполните напорным трубопровод водой
Насос внезапно отключается	Срабатывает тепловая защита по причине блокировки рабочего колеса или работы без воды	Проверьте заполнение трубопровода водой, исправность обратного клапана и механического засорения рабочих колес.Насос запустится после остывания ротора(10-30 минут)
	Неисправное реле давления	Проверьте настройки порога отключения реле давления
	Поврежден кабель или вилка	Проверьте целостность проводки

9.Гарантийный талон

На насосное оборудование PUMPMAN

Настоящий талон дает право на гарантийный ремонт оборудования при соблюдении правил установки, эксплуатации и технического обслуживания, изложенных в руководстве по эксплуатации приобретенного оборудования.
Отметка о продаже (заполняется продавцом):
Наименование изделия

_____

Модель_____
Серийный номер_____X_____
Название торгующей
организации_____
Подпись продавца_____

Дата продажи_____

Печать торгующей организации

С правилами установки эксплуатации ознакомлен, претензий к комплектации и внешнему виду не имею.
Инструкция получена.
Подпись покупателя_____
Убедительно просим Вас внимательно изучить данную инструкцию по эксплуатации и проверить правильность заполнения гарантийного талона. При вводе в эксплуатацию оборудования представителями специализированной монтажной организации должна быть сделана соответствующая отметка в гарантийном талоне.

Отметка об установке (заполняется при запуске оборудования):
Название монтажной
организации_____
Дата установки_____
Ф.И.О. мастера_____

Печать монтажной организации

Настоящим подтверждаю, что оборудование введено в эксплуатацию, работает исправно, с правилами техники безопасности и эксплуатации ознакомлен:
Подпись владельца_____

10.Условия гарантийного обслуживания

Требования потребителя, соответствующие законодательству РФ, могут быть предъявлены в течение гарантийного срока. Срок действия гарантии составляет 24 месяца со дня продажи для насосов серий STM, TMS, SKM, и 12 месяцев со дня продажи для насосов серии TSSM. Для подтверждения покупки оборудования в случае гарантийного ремонта или при предъявлении иных предусмотренных законом требований необходимо иметь полностью и правильно заполненный гарантийный талон, оригинал финансового документа, подтверждающего покупку. Неисправленное оборудование (детали оборудования) в течение гарантийного периода ремонтируется бесплатно или заменяется новым. Решение вопроса о целесообразности замены или ремонта остается за службой сервиса. Замененное оборудование (детали) переходит в собственность службы сервиса.
Гарантийные обязательства не распространяются на оборудование, получившее повреждения или вышедшее из строя в результате:
·Неправильного электрического, гидравлического, механического подключений.
·Использования оборудования не по назначению или не в соответствии с инструкцией по эксплуатации.
·Запуска насосного оборудования без воды или иной предусмотренной инструкцией по эксплуатации, перекачиваемой жидкости.
·Использования насосного оборудования в условиях несоответствующих допустимого. • Использования насосного оборудования при перекачивании жидкости, температура которой превышает допустимое значение.
·Использования насосного оборудования при давлении превышающее допустимое значение.
·Транспортировки, внешних механических воздействий.
·Несоответствия электрического питания соответствующим Государственным техническим стандартам и нормам.
·Затопления, пожара и иных причин, находящихся вне контроля производителя и продавца.
·Дефектов систем, с которыми эксплуатировалось оборудование.
·Ремонта, а также изменения конструкции изделия лицом, не являющимся уполномоченным представителем организации сервиса.
Ремонт, проводимый вне рамок гарантии, оплачивается отдельно.
Сведение я гарантийных ремонтах заносятся в соответственный раздел.

ВНИМАНИЕ

Продавец и сервисная организация не несут ответственности за возможные расходы, связанные с монтажом и демонтажем гарантийного оборудования, а также за ущерб, нанесенный другому оборудованию, находящийся у покупателя, в результате неисправностей или дефектов, возникших в гарантийный период. Срок осуществления гарантийного ремонта или обмена оборудования определяется при приемке.
Диагностика оборудования (в случае необоснованности претензий к его неработоспособности и отсутствия конструктивных неисправностей) является платной услугой и оплачивается клиентом. После истечения гарантийного срока авторизированный сервисный центр готов предложить Вам свои услуги по техническому обслуживанию оборудования в соответствии с действующим прейскурантом цен.
Поставка оборудования в сервисный центр осуществляется покупателем.

Производитель: ZhejiangTaifuPumpCo., Ltd / Чжэцзян Тайфу Памп Ко., Лтд
Адрес: SoutheastIndustrialZone, SongmenTown, WenlingCity, ZhejiangProvince, China. / Юго-восточная пром. зона, Сонгмен, г. Венлинг, Чжэцзян, Китай.
Организация, уполномоченная на принятие претензий от покупателей на территории таможенного союза – ООО «ПАМПМЭН РУС», 191028, Россия, Санкт-Петербург, ул. Фурштатская, 24, оф.207
info@pumpman.eu +7 (812) 648-58-57

Изготовитель оставляет за собой право вносить конструктивные изменения без уведомления.

Отметки о гарантийном обслуживании:

Дата обращения	Причина обращения, проведённые работы	Дата возврата	Печать и подпись сервис центра

PUMPMAN

2020